

TØNDER KOMMUNE

Team Ejendomme

Kongevej 57

DK-6270 Tønder.

SN 13.0038

Haderslev, d. 2013.01.15.

TØNDER. ØSTERENDE 12 - HØJER.

**GEOTEKNISK FORUNDERSØGELSE FORUD
FOR OPFØRELSE AF ENFAMILIEBOLIG M.V. -
TØNDER KOMMUNE.**

**GEOTEKNISK RAPPORT NO. 1 MED BILAG
1.01. - 1.03. SAMT A.**

Geoteknisk rapport med resultaterne over de d. 2013.01.15. udførte undersøgelser for ovennævnte sag.

1. INDLEDNING – FORMÅL.

For at tilvejebringe en forhåndsorientering om jordbunds-, grundvands- og funderingsforholdene på ejendommen: Østerende 12, 6280 Højer i Tønder kommune, har Geosyd, for TØNDER KOMMUNE, udført en geoteknisk forundersøgelse.

Undersøgelsen omfatter en parcel for opførelse af en fritliggende enfamiliebolig i 1 eller 2 plan.

2. UNDERSØGELSER.

I det på vedlagte situationsskitse, bilag 1.01., viste punkt B1 er der udført en geoteknisk boring ført til 4,00 m dybde under terræn (m.u.t.)

Under borearbejdet er påtrufne laggrænser indmålt i forhold til terræn, og der er optaget repræsentative prøver af hvert enkelt jordlag for sig, dog generelt max. 0,50 m imellem de enkelte prøver.

For at bestemme/vurdere de gennemborede jordlags fasthed og styrker, er der i kohæsionsjord (ler) udført en række in-situforsøg (vingeforsøg).

Efter borearbejdet er der installeret et Ø25 mm PVC-pejlerør i boringen for indmåling af grundvandsspejlets stilling og variationer.

Boringen er indmålt med GPS-enhed. Koordinaterne er registreret i system 34 og koten er anført i DVR90.

Samtlige optagne prøver er på vort laboratorium blevet geologisk/geoteknisk bedømt og klassificeret, ligesom der er udført forsøg til bestemmelse af det naturlige vandindhold (w, %).

Resultaterne af ovenstående mark- og laboratoriearbejder er sammenstillet på et detaljeret boreprofil på bilag 1.02.

Signaturforklaring til boreprofilet samt definitioner fremgår af bilag A.

3. RESULTATER.

Jordbundsforhold.

Under 1,15 m fyld af muld og sand træffes der moderat fastlejret, siltet, sandet og let gruset ler.

Dette ler er generelt tolket som senglacialt flydejord og/eller glaciale moræneaflejringer der ikke, eller blot i beskedent omfang har været isbelastede (ablationsmoræne/flydemoræne – flow till) – såkaldte "slappe" kalkudvaskede moræneaflejringer.

Den kalkudvaskede moræne underlejres i 2,05 m's dybde af siltet, sandet og gruset glacialt moræneler.

Boringen er afsluttet i det glaciale moræneler i 4,00 m's dybde.

Variationer i jordbundsforholdene indenfor grundens begrænsninger kan selvsagt ikke udelukkes.

Vandspejlsforhold.

Ved pejling umiddelbart efter borearbejdets afslutning d. 2013.01.15 blev der indmålt et vandspejl i ca. 1,80 m's dybde under terræn, svarende til ca. kote -0,50 m (DVR90).

Dette vandspejl, der givet er af sekundær karakter, har næppe haft den fornødne tid til at stabilisere sig fuldt ud efter borearbejdets afslutning.

Med de aktuelle jordbundsforhold må variationer i vandspejlets stilling forventes afhængig af såvel årstid som af nedbørsforhold.

Fortsatte pejlinger i det installerede pejlerør anbefales.

Der henvises i øvrigt til afsnit 4 hvor pejleresultaterne er angivet.

4. FUNDERINGSFORHOLD.

Med henvisning til Eurocode 7, Geoteknik, DS/EN 1997-1 og 2, 2. udgave, kapitel 2 skal funderingsprojektet, efter vor tolkning, behandles i **Geoteknisk Kategori 2**. Nærværende undersøgelser kan danne grundlag for at projektet behandles i denne kategori.

De endelige fundamentsdimensioneringer m.v. skal udføres i henhold til Eurocode 7, Geoteknik. De anvendte parametre skal kontrolleres i udførelsesfasen.

Samtlige fundamentsbelastninger skal føres ned på rene og intakte aflejringer med fornødne styrker. Oversiden af disse aflejringer er på boreprofilet mærket O.S.B.L. (overside af bæredygtige jordlag) og fremgår af nedenstående oversigt.

I oversigten og på boreprofilet er der endvidere angivet udskiftningsniveau (mærket U.N.) for gulve udlagt direkte, terrænkoter (DVR90) ved undersøgelsespunktet og det d. 2013.01.15. indmålte vandspejl (G.V.S.).

Boring No.	Terræn kote m	O.S.B.L.		U.N.		G.V.S.	
		dybde m.u.t.	kote m	dybde m.u.t.	kote m	dybde m.u.t.	kote m
B1	+1,35	1,15	+0,20	1,15	+0,20	1,80	-0,45

Med forhold som i den udførte boring kan der, for et normalt boligbyggeri, påregnes gennemført en direkte fundering på stribefundamenter i mindst de anførte dybder.

Kravet til den frostsikre funderingsdybde (normalt mindst 0,90 m under fremtidigt terræn) skal naturligvis overholdes. For fritstående konstruktioner, dog min. 1,20 m.

Overlagsmæssigt kan der for et centralt belastet stribefundament placeret i frostsikker funderingsdybde i det terrænnære ler og/eller indbygget sand-/grusfyld påregnes en regningsmæssig bæreevne på mindst 150 kN/m². Hertil kræves for ler en udrænet forskydningsstyrke på $c_v = 50 \text{ kN/m}^2$.

Mindre sætninger, herunder differenssætninger og eventuelt få, små revnedannelser kan normalt ikke helt udelukkes.

For at begrænse eventuelle skadelige virkninger fra disse mulige sætninger m.v. mest muligt anbefales det at forsyne fundamenterne med en revnefordelende armering.

Omhyggelig oprensning i bunden af renderne med håndskovl forinden udstøbningen er påkrævet, således der overalt udstøbes mod rene, faste og intakte aflejringer og/eller mod fastlejret indbygget sand-/grusfyld.

Gulvene kan udlægges direkte som terrændæk på indbygget sand-/grusfyld efter afrømning af samtlige muld og muldprægede lag.

Sand-/grusfylden under gulvene skal være et rent og velgraderet materiale, der udlægges i lag af max. 30 cm, hvor hvert lag skal komprimeres effektivt hver for sig. Som komprimeringskrav kan der passende sættes en komprimeringsgrad på $SP_{\min} = 97\%$, målt med isotopsonde.

Den direkte fundering kan givet med fordel kombineres med en såkaldt sand-/gruspudefundering.

En sand-/gruspudefundering vil sige udskiftning af de sætningsgivende jordlag med indbygget sand-/grusfyld.

Herefter kan der gennemføres en normal, direkte fundering i de indbyggede materialer i frostsikker funderingsdybde og gulve kan udlægges som terrændæk på normal vis.

Af hensyn til trykspredningen fra fundamentsbelastningerne skal udskiftningen føres uden for fundamentene i en bredde som svarer til mindst 1,5 gange opfyldningshøjden under fundamentene og materialet skal komprimeres helt ud til udgravningens sider.

På bilag 1.03 er der i principsnit vist hvorledes trykspredningsarealet tilvejebringes.

Afvandingsforhold.

Med jordbunds- og grundvandsforhold som de konstaterede kan udgravnings- og funderingsarbejdet forventes udført på normal vis uden egentlige grundvandsforanstaltninger.

I permanent tilstand skal huset sikres/drænes i henhold til gældende normer og forskrifter.

De aktuelle jordarter kan ikke betegnes som selvdrænende/veldrænende.

5. DIVERSE.

Som anført kan variationer i jordbundsforholdene indenfor grundens begrænsninger ikke udelukkes. Det anbefales derfor, forud for konkrete byggeplaner, at udføre supplerende undersøgelser i form af borer, således optimale funderingsløsninger kan træffes.

I udførelsesfasen er sagkyndig inspektion og kontrol påkrævet til sikring af, at de gjorte forudsætninger overalt er tilstede, jf. Eurocode 7, Geoteknik, DS/EN 1997.

Dette betyder blandt andet, at der skal udføres komprimeringskontrol på indbygget sand-/grusfyld, når den samlede lagtykkelse overstiger 0,60 m.

Skulle der, med hensyn til foranstående vurderinger og bedømmelser, være punkter De måtte ønske yderligere uddybet, er vi selvsagt til Deres rådighed.

Endvidere udfører vi naturligvis gerne de nævnte supplerende undersøgelser samt inspektionen og kontrolarbejdet under funderingsarbejdet.

Med venlig hilsen

GEOSYD A/S



Sagsbehandler: Christian Orbesen
Kvalitetssikring: Harry Østergaard

N

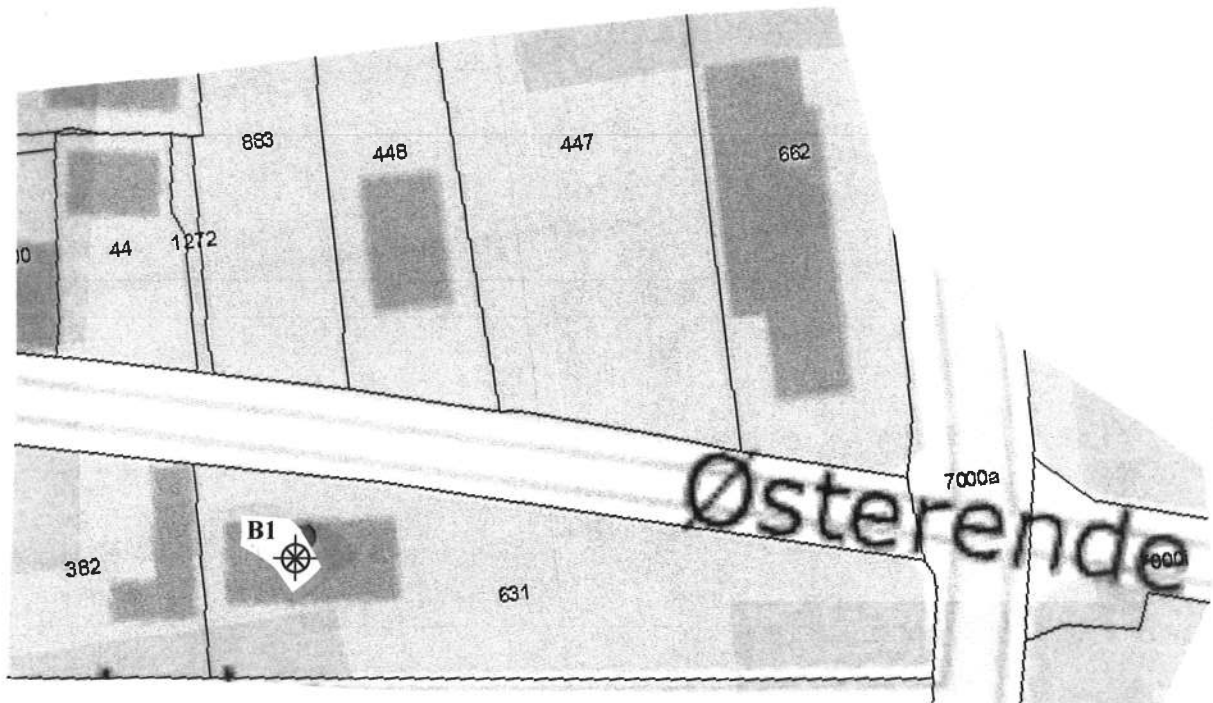

KOORDINATER B1: (S34J – DVR90)

ØST: 317171.775

NORD: 60047.510

KOTE: +1,35m

GEOTEKNISK SPECIALFIRMA A/S
geosyd

GEOTEKNISK SPECIALFIRMA A/S – TELEFON 70206062
NORGESVEJ 7A – DK-6100 HADERSLEV
NØRRELUNDVEJ 2A – DK-2730 HERLEV

TØNDER KOMMUNE – GEOTEKNISK FORUNDERSØGELSE

TEGNING: SITUATIONSSKITSE

SN: 13.0038 TØNDER, ØSTERENDE 12 - HØJER

MÅL:

DATO: 17.01.2013

TEGN: JJT

GODK:

REV:

BILAG NO: 1.01

PRØVETILSTAND	MARK- OG LABORATORIEFORSØG	GEOLOGISKE FORKORTELSER	
<ul style="list-style-type: none"> ■ Intakt — Omrørt ▨ Tabtgået 	<ul style="list-style-type: none"> ● In Situ Vinge - Intakt Cv (kN/m²) ○ In Situ Vinge - Omrørt Cvr (kN/m²) ▲ SPT-forsøg N △ Vandindhold W (%) x Rumvægt γ (kN/m³) ■ Poretal e 	Aflejring Ma - Marin Br - Brakvand Fe - Ferskvand Sm - Smeltevand Gl - Gletcher Vi - Vindaflejring Fl - Flydejord Sk - Skredjord Ne - Nedskylds jord O - Overjord Fy - Fyld Ke - Kernisk Sediment	Alder Re - Recent Kv - Kvarter Pg - Postglacialt Sg - Senglacialt Gc - Glacialt Is - Interstadial Te - Tertier Da - Danien

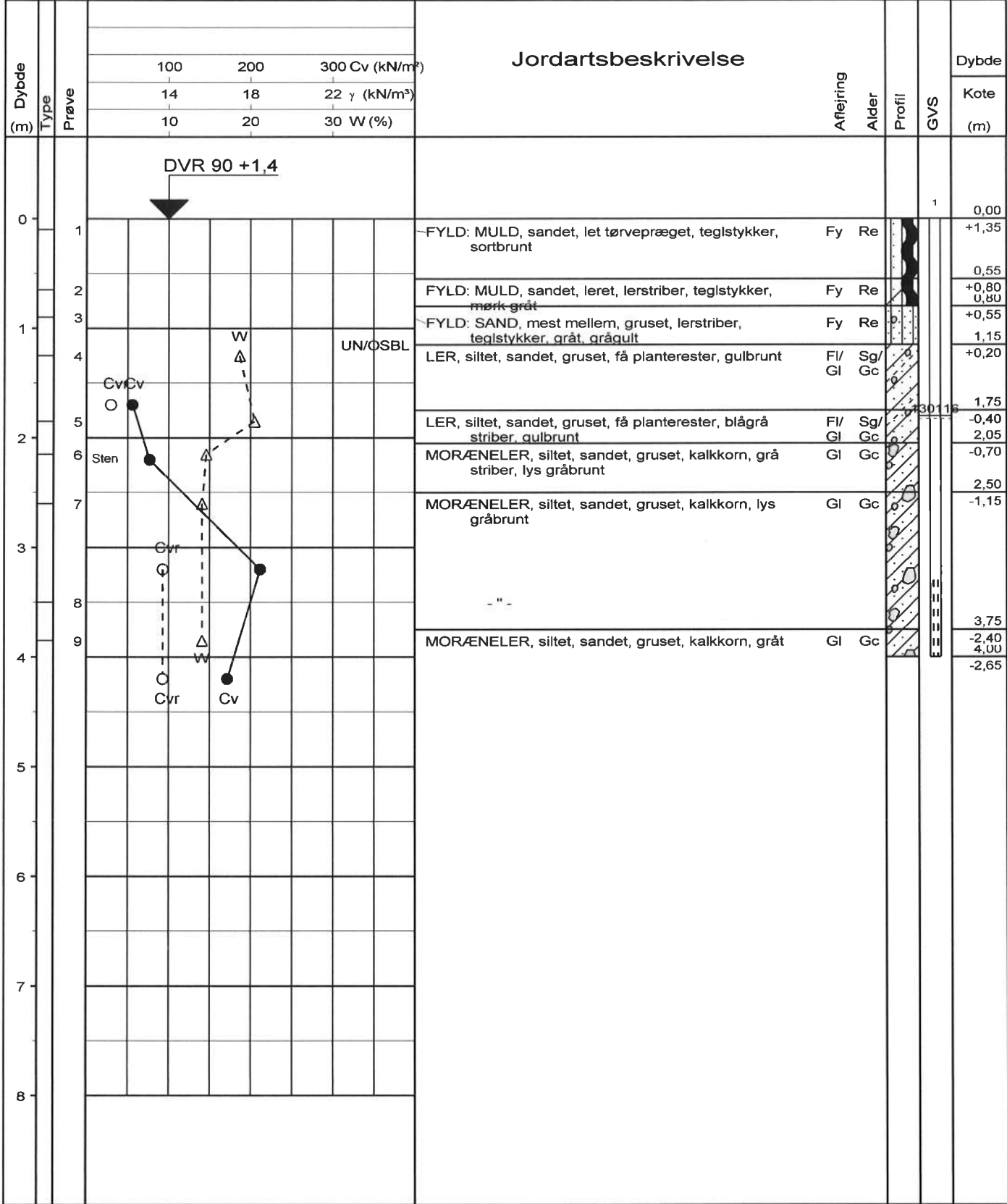

geosyd

GEOTEKNISK SPECIALFIRMA A/S - TLF. 70 20 60 62
 DK-6100 HADERSLEV - NORGESVEJ 7A
 DK-2730 HERLEV - NØRRELUNDVEJ 2A

Boreprofil

Titel: TØNDER KOMMUNE - GEOTEKNISK FORUNDERSØGELSE			Dato: 20130117	
Sag: 130038 TØNDER. ØSTERENDE 12 - HØJER			Boring nr.: B1	
Udført dato: 20130116	Udført af: PA	Tegn./Godk.: JJT	Bilag nr.: 1.02 s 1 / 1	

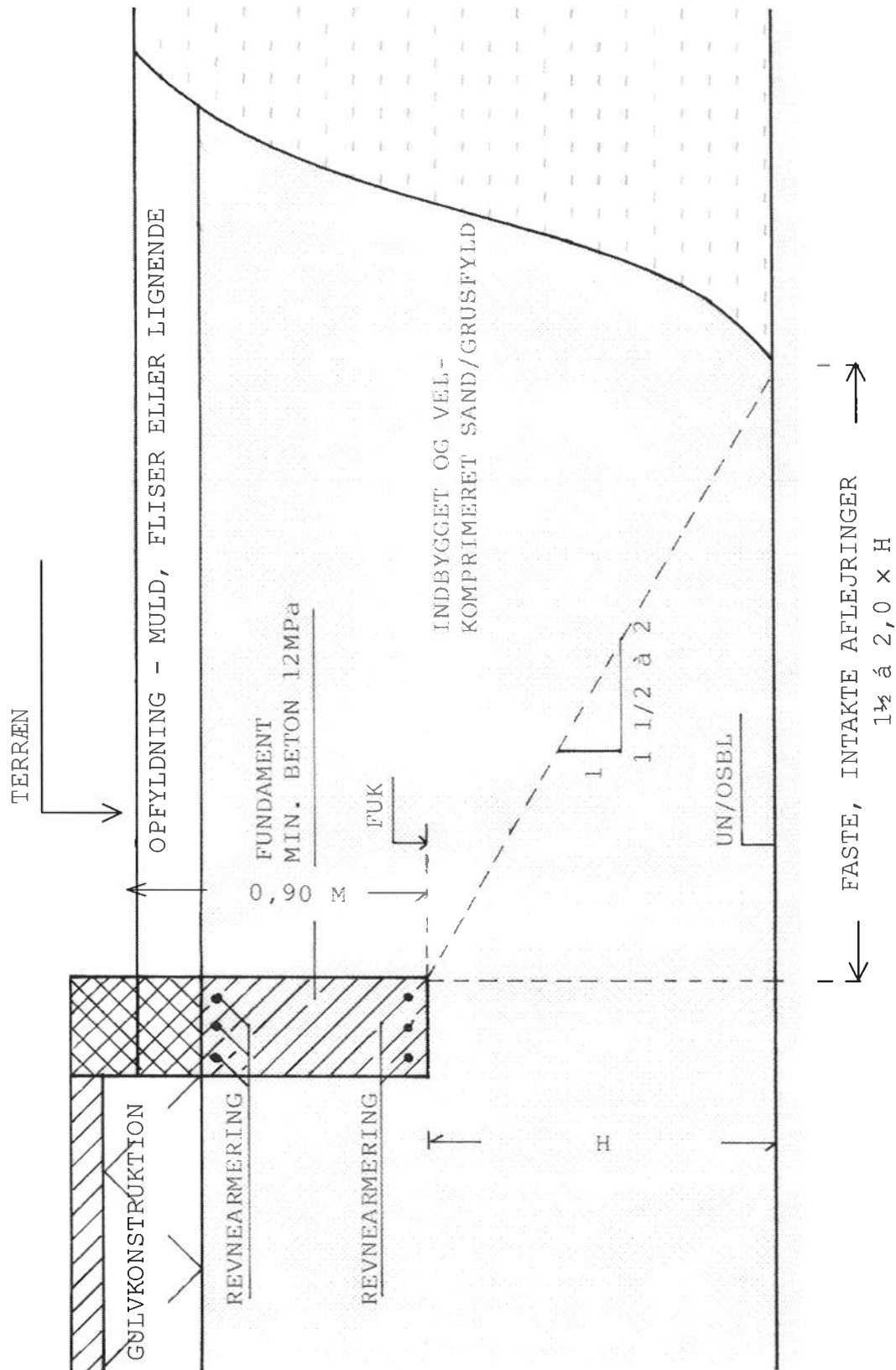

geosyd

BREDGADE 11
DK-6100 HADERSLEV
TELEFON 74 53 40 44

Jordartssignatur:



STEN



Leret, stenet SAND
(MORÆNESAND)



GYTJE
(dynd)



GRUS



Sandet, stenet LER
(MORÆNELER)



SKALLER



SAND



MULD



PLANTERESTER



SILT



TØRV



BLANDET FYLD



LER



TØRVEDYND

NB.
Signaturen kan
kombineres

Boreprofiler:

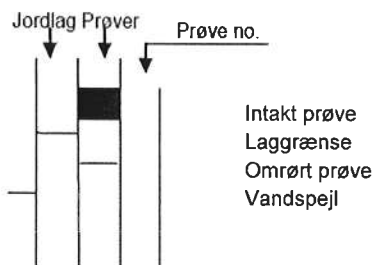

Signaturplan:



Definitioner:

Vandindhold (%)	w	=	Vandvægten i procent af tørvægten
Rumvægt (kN/m ³)	Y	=	Forholdet mellem totalvægten og totalvolumen
Poretal	e	=	Forholdet mellem porevolumen og tørstofvolumen
Glødetab (%)	gl	=	Vægttabet ved langvarig glødning i procent af tørstofvægten
Kalkindhold (%)	ka	=	Vægten af CaCO ₃ i procent af tørstofvægten
Vingestyrke (kN/m ²)	c _v	=	Den udrænedede forskydningsstyrke målt ved vingeforsøg i intakt jord
Vingestyrke (kN/m ²)	c _v	=	Den udrænedede forskydningsstyrke målt ved vingeforsøg i omrørt jord (10 x 360°)
Sonderingsmodstand	R	=	Antal af halve omdrejninger pr. 20 cm nedtrængning af et spidsbor ved 1 kN belastning, afsat som abscisser til aftrappet linie
SPT-forsøg	N	=	STANDARD PROCTOR FORSØG N angiver det antal slag af en standard faldvægt, som er nødvendig for at drive et standard penetrometer 30 cm ned

GEOTEKNISK SPECIALFIRMA A/S
geosyd

GEOTEKNISK SPECIALFIRMA A/S – TELEFON 70 20 60 62
NORGESVEJ 7A – DK-6100 HADERSLEV
NØRRELUNDVEJ 2A – DK-2730 HERLEV

SIGNATURPLAN – DEFINITIONER

Bilag nr.: A